いのちと地域を守る

「命は自ら守ろう」普段から呼び掛け

自力で立つ高齢者も

3.11そのとき　めだかの楽園管理者　井上　利枝さん（70）

グループの介護施設は右も左も高齢者や寝たきりの方、車いすの方もいました。大人のうち、2人は自力で立ち上がりました。残る2人は職員が抱きかかえて避難しました。訓練ではおんぶ紐も使っていましたが、そりません。

渋滞には遭わず

スタッフは冷静に対応し、利用者も混乱なく動き出だしました。寝たきりの4人のうち、2人は自力で立ち上がりました。残る2人は職員が抱きかかえて避難しました。訓練ではおんぶ紐も使っていましたが、そりません。

訓練に全員参加

2003年から利用者全員参加の防災訓練を年1回実施してきました。チリ地震津波（1960年）を経験した人から津波の怖さを聞き、危機感がありました。

安全な避難場所とルートを決めて、少しでも大きな揺れがあると避難しました。訓練の開始当初は全員が車に乗り込むまで20分かかっていましたが、職員は車いすの代わりにおんぶひもを使うなど工夫を重ね、6分まで縮まりました。

1秒でも早く動けるよう、市内の別の場所でサービスを再開しました。利用者と一緒に、立ち上がって歩く練習を毎日しています。

津波に襲われた移転前のめだかグループの施設＝2011年3月、石巻市南浜町

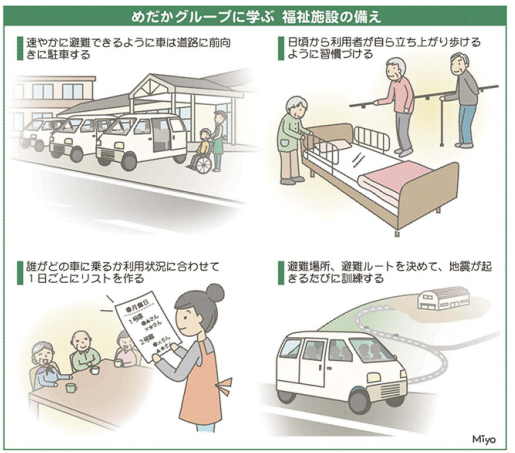

■むすび塾に参加して　石巻・介護サービス事業者「めだかグループ」

【震災後に困ったこと】飲んでいる薬や病気のこと、家族の連絡先など利用者の情報が分からなくなった。
＝訪問介護管理者・川村加奈子さん（47）

【高齢者の様子】避難所では次第に、精神的に不安定になっていった。職員について歩いたり、家族が来ていないのに「迎えが来たので帰る」と言ったりする人が出てきた。
＝ケアマネジャー・三浦英子さん（71）

【参加して】同僚の言葉の一つ一つから、利用者の命を守ろうとした気持ちが伝わり、重みを感じた。苦しかった体験を忘れないでいたが、気を引き締める良い機会になった。
＝厨房（ちゅうぼう）スタッフ・佐藤幸子さん（61）

【震災時の行動】送迎用の車だけでは足りない考え、スタッフに「車を出そう」と呼び掛けた。車に乗せた利用者の親戚などに預け、自分は誘導などに当たった。
＝ケアマネジャー・石山うみかさん（36）

【震災の教訓】避難場所だった日本製紙や、食料を分けてくれた豆腐店、スーパーなど地域の方々に本当に助けられた。地域のつながりが何より大切だと感じた。
＝管理者・井上利枝さん（70）

【参加して】震災時の状況をあらためて知り、利用者を守った職員の勇気に感じた。防災対策を継続することの重要性も感じた。
＝めだかグループ社長・井上光さん（63）

歩行練習 避難にも役立つ

減災・復興支援機構理事長　木村　拓郎さん

東日本大震災では、福祉施設の被害が大きかった。めだかグループの施設の職員と利用者全員が無事に避難できたことは、奇跡とも言える。

日頃の備えや訓練の積み重ねが力を発揮した。これからも取り組みを続けることが大事だ。

施設の日常のメニューの中で、利用者が立ち上がる練習をしているのは、とてもいいことだと思う。何でも災害対策を自己責任とすると、だんだんおろそかになってしまう。20歩、30歩と少しずつ歩けるようになれば、元気になるし、避難するときにも役に立つ。

訓練では、役割の担当を細かく決めすぎないほうがいいだろう。いざというときに担当者が休んで対応ができなくなっては大変だ。訓練で幾つかの役割を掛け持ちして、誰かが抜けた場合でもカバーできるような態勢を心掛けてもらいたい。

震災での犠牲は、一人一人の教訓を生かすため、河北新報社は地域住民らと一緒に震災・津波に備える巡回ワークショップ「むすび塾」を開いています。名称には、地域と人、人と人のつながりを強め、防災・減災に結び付けていきたいとの思いを込めました。

次回の「むすび塾」は21日、大崎市鳴子温泉児童の扉で開催します。